

Mão de Obra		FONTE	UNID	COEFICIENTE	PREÇO UNITÁRIO	TOTAL
I2391	PEDREIRO	SEINFRA	H	1,20000000	20,7700	24,9240
I2543	SERVENTE	SEINFRA	H	2,00000000	15,5500	31,1000
TOTAL Mão de Obra:						56,0240
VALOR:						395,22

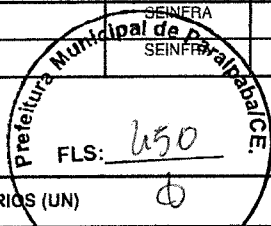

 FLS: 450

11.3. C1903 - PIA DE AÇO INOX. (1.50X0.58)m C/ 1 CUBA E ACESSÓRIOS (UN)						
Material		FONTE	UNID	COEFICIENTE	PREÇO UNITÁRIO	TOTAL
I0169	AÇO CA-60	SEINFRA	KG	0,60000000	8,2800	4,9680
I0108	AREIA GROSSA	SEINFRA	M3	0,01900000	74,7200	1,4197
I0805	CIMENTO PORTLAND	SEINFRA	KG	9,83000000	0,5600	5,5048
I1180	FITA DE VEDAÇÃO	SEINFRA	M	1,13000000	0,2800	0,3164
I1605	PEDRISCO	SEINFRA	M3	0,02600000	73,9000	1,9214
I1649	PIA EM INOX C/ 1 CUBA 1.50x0.58	SEINFRA	UN	1,00000000	219,4100	219,4100
I1863	SIFÃO CROMADO 2"	SEINFRA	UN	1,00000000	164,1100	164,1100
I2131	TORNEIRA DE PRESSÃO CROMADA LONGA P/PIA 3/4"	SEINFRA	UN	1,00000000	86,5200	86,5200
I2264	VALVULA AMERICANA P/PIA 3 1/2"	SEINFRA	UN	1,00000000	44,0500	44,0500
TOTAL Material:						528,2203

Mão de Obra		FONTE	UNID	COEFICIENTE	PREÇO UNITÁRIO	TOTAL
I0043	AJUDANTE DE ENCANADOR	SEINFRA	H	3,50000000	16,7700	58,6950
I2320	ENCANADOR	SEINFRA	H	3,50000000	20,3200	71,1200
I2391	PEDREIRO	SEINFRA	H	2,20000000	20,7700	45,6940
I2543	SERVENTE	SEINFRA	H	2,20000000	15,5500	34,2100
TOTAL Mão de Obra:						209,7190
VALOR:						737,94

11.4. C1619 - LAVATÓRIO DE LOUÇA BRANCA S/COLUNA C/TORNEIRA E ACESSÓRIOS (UN)						
Material		FONTE	UNID	COEFICIENTE	PREÇO UNITÁRIO	TOTAL
I1091	ENGATE CROMADO	SEINFRA	UN	1,00000000	17,7100	17,7100
I1180	FITA DE VEDAÇÃO	SEINFRA	M	0,84000000	0,2800	0,2352
I1344	LAVATÓRIO DE LOUÇA BRANCA SEM COLUNA	SEINFRA	UN	1,00000000	96,9100	96,9100
I1579	PARAFUSO CROMADO P/FIXAÇÃO SANITARIOS, INCLUSIVE PORCA CEGA, ARRUELA E BUCHA DE NYLON	SEINFRA	UN	2,00000000	7,5000	15,0000
I1864	SIFÃO METÁLICO TIPO COPO DN 1"X1 1/2"	SEINFRA	UN	1,00000000	129,0000	129,0000
I2132	TORNEIRA DE PRESSÃO CROMADA P/LAVATORIO 1/2"	SEINFRA	UN	1,00000000	77,3300	77,3300
I2272	VALVULA DE METAL 1"	SEINFRA	UN	1,00000000	14,9900	14,9900
TOTAL Material:						351,1752

Mão de Obra		FONTE	UNID	COEFICIENTE	PREÇO UNITÁRIO	TOTAL
I0043	AJUDANTE DE ENCANADOR	SEINFRA	H	2,75000000	16,7700	46,1175
I2320	ENCANADOR	SEINFRA	H	2,75000000	20,3200	55,8800
TOTAL Mão de Obra:						101,9975
VALOR:						453,17

11.5. C1948 - PONTO HIDRÁULICO, MATERIAL E EXECUÇÃO (PT)						
Material		FONTE	UNID	COEFICIENTE	PREÇO UNITÁRIO	TOTAL
I0108	AREIA GROSSA	SEINFRA	M3	0,00350000	74,7200	0,2615
I0441	CAL HIDRATADA	SEINFRA	KG	2,50000000	1,1000	2,7500
I0805	CIMENTO PORTLAND	SEINFRA	KG	2,50000000	0,5600	1,4000
I0884	COTOVELO PVC SOLDAVEL DE 25MM	SEINFRA	UN	2,00000000	0,5900	1,1800
I0885	COTOVELO PVC SOLDAVEL DE 32MM	SEINFRA	UN	4,00000000	1,7600	7,0400
I1293	JOELHO PVC ROSCAVEL DE 1"	SEINFRA	UN	1,00000000	4,9800	4,9800
I1412	LUVA PVC SOLDAVEL DE 32MM	SEINFRA	UN	2,00000000	1,5500	3,1000
I1426	LUVA REDUÇÃO PVC SOLDAVEL DE 32X25MM	SEINFRA	UN	1,00000000	2,9600	2,9600

I1973	TE PVC SOLDÁVEL 32MM	SEINFRA	UN	1,00000000	3,3300	3,3300
I2200	TUBO PVC SOLDÁVEL DE 25MM (3/4")	SEINFRA	M	1,20000000	2,9900	3,5880
I2201	TUBO PVC SOLDÁVEL DE 32MM (1")	SEINFRA	M	5,00000000	6,7100	33,5500
TOTAL Material:						64,1395

Mão de Obra	FORTE	UNID	COEFICIENTE	PREÇO UNITÁRIO	TOTAL	
I0043	AJUDANTE DE ENCANADOR	SEINFRA	H	3,00000000	16,7700	50,3100
I2320	ENCANADOR	SEINFRA	H	3,00000000	20,3200	60,9600
I2543	SERVENTE	SEINFRA	H	2,50000000	15,5500	38,8750
TOTAL Mão de Obra:						150,1450
VALOR:						214,28

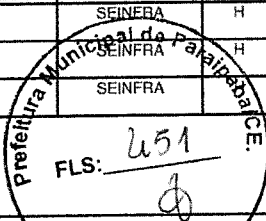

11.6. C1950 - PONTO SANITÁRIO, MATERIAL E EXECUÇÃO (PT)

Material	FORTE	UNID	COEFICIENTE	PREÇO UNITÁRIO	TOTAL	
I0108	AREIA GROSSA	SEINFRA	M3	0,00400000	74,7200	0,2989
I0441	CAL HIDRATADA	SEINFRA	KG	3,00000000	1,1000	3,3000
I0805	CIMENTO PORTLAND	SEINFRA	KG	3,00000000	0,5600	1,6800
I1283	JOELHO PVC PARA ESGOTO DE 40MM	SEINFRA	UN	2,00000000	1,3900	2,7800
I1284	JOELHO PVC PARA ESGOTO DE 50MM	SEINFRA	UN	1,00000000	1,8600	1,8600
I1282	JOELHO PVC PARA ESGOTO DE 100MM	SEINFRA	UN	1,00000000	6,1600	6,1600
I2013	TE PVC PARA ESGOTO DE 40MM (1 1/2")	SEINFRA	UN	1,00000000	2,3900	2,3900
I2012	TE PVC PARA ESGOTO DE 100MM (4")	SEINFRA	UN	1,00000000	11,8300	11,8300
I2193	TUBO PVC ESGOTO DE 100MM (4") - (NBR 5688)	SEINFRA	M	0,33000000	10,8400	3,5772
I2194	TUBO PVC ESGOTO DE 40MM (1 1/2") - (NBR 5688)	SEINFRA	M	1,50000000	3,9100	5,8650
I2195	TUBO PVC ESGOTO DE 50MM (2") - (NBR 5688)	SEINFRA	M	0,50000000	6,6500	3,3250
TOTAL Material:						43,0661

Mão de Obra	FORTE	UNID	COEFICIENTE	PREÇO UNITÁRIO	TOTAL	
I0043	AJUDANTE DE ENCANADOR	SEINFRA	H	3,00000000	16,7700	50,3100
I2320	ENCANADOR	SEINFRA	H	3,00000000	20,3200	60,9600
I2543	SERVENTE	SEINFRA	H	2,50000000	15,5500	38,8750
TOTAL Mão de Obra:						150,1450
VALOR:						193,21

11.7. C0607 - CAIXA EM ALVENARIA (60X60X60cm) DE 1 TIJOLO COMUM, LASTRO DE CONCRETO E TAMPA DE CONCRETO (UN)

Material	FORTE	UNID	COEFICIENTE	PREÇO UNITÁRIO	TOTAL	
I0169	AÇO CA-60	SEINFRA	KG	2,58200000	8,2800	21,3790
I0103	ARAME RECOZIDO N.18 BWG	SEINFRA	KG	0,04400000	10,0500	0,4422
I0109	AREIA MEDIA	SEINFRA	M3	0,27500000	67,5000	18,5625
I0280	BRITA	SEINFRA	M3	0,10800000	76,1900	8,2285
I0441	CAL HIDRATADA	SEINFRA	KG	19,91000000	1,1000	21,9010
I0529	CHAPA COMPENSADO RESINADO 12MM (1.10 X 2.20M)	SEINFRA	M2	0,20000000	30,3300	6,0660
I0805	CIMENTO PORTLAND	SEINFRA	KG	63,84500000	0,5600	35,7532
I1916	TABUA DE 1" DE 3A. - L = 30cm	SEINFRA	M	0,05900000	10,0100	0,5906
I2082	TIJOLO MACIÇO COMUM	SEINFRA	UN	305,28000000	0,5800	177,0624
TOTAL Material:						289,9854

Mão de Obra	FORTE	UNID	COEFICIENTE	PREÇO UNITÁRIO	TOTAL	
I0040	AJUDANTE DE ARMADOR/FERREIRO	SEINFRA	H	0,22500000	16,7700	3,7733
I0041	AJUDANTE DE CARPINTEIRO	SEINFRA	H	1,18500000	16,7700	19,8725
I0121	ARMADOR/FERREIRO	SEINFRA	H	0,22500000	20,7700	4,6733
I0498	CARPINTEIRO	SEINFRA	H	1,18500000	20,7700	24,6125
I2391	PEDREIRO	SEINFRA	H	6,49100000	20,7700	134,8181

12543	SERVENTE	SEINFRA	H	12,95100000	15,5500	201,3084
					TOTAL Mão de Obra:	389,1378
					VALOR:	679,12

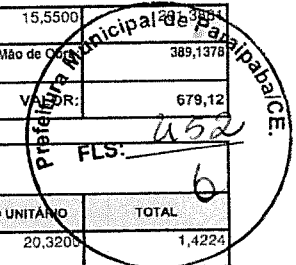

11.8. C0281 - ASSENTAMENTO DE TUBOS E CONEXÕES EM PVC, JE DN 100mm (M)

Mão de Obra		FORTE	UNID	COEFICIENTE	PREÇO UNITÁRIO	TOTAL
12320	ENCANADOR	SEINFRA	H	0,07000000	20,3200	1,4224
12543	SERVENTE	SEINFRA	H	0,07000000	15,5500	1,0885
					TOTAL Mão de Obra:	2,5109

Serviço		FORTE	UNID	COEFICIENTE	PREÇO UNITÁRIO	TOTAL
C0718	CARGA, TRANSPORTE E DESCARGA DE TUBOS E PEÇAS EM PVC DN 100mm ATÉ 15km	SEINFRA	M	1,00000000	0,5600	0,5600
					TOTAL Serviço:	0,5600
					VALOR:	3,07

11.9. C0662 - CALHA DE FIBERGLASS ESP.= 2mm DESENVOLVIMENTO 30cm (M)

Material		FORTE	UNID	COEFICIENTE	PREÇO UNITÁRIO	TOTAL
10244	BOCAL PARA CALHA FIBERGLASS	SEINFRA	M	0,08500000	19,4200	1,6507
10427	CAIXA PARA CALHA FIBERGLASS	SEINFRA	UN	0,08500000	42,5800	3,6193
10452	CALHA, CORTE 300MM. EM FIBERGLASS. ESP. 2MM	SEINFRA	M	1,02000000	18,4000	18,7680
11519	MATERIAL PARA EMENDA DE CALHAS DE FIBERGLASS	SEINFRA	KG	0,15000000	37,4800	5,6220
					TOTAL Material:	29,6600

Mão de Obra		FORTE	UNID	COEFICIENTE	PREÇO UNITÁRIO	TOTAL
10043	AJUDANTE DE ENCANADOR	SEINFRA	H	0,21000000	16,7700	3,5217
12320	ENCANADOR	SEINFRA	H	0,21000000	20,3200	4,2672
					TOTAL Mão de Obra:	7,7889
					VALOR:	37,45

11.10. C2593 - TUBO PVC BRANCO P/ESGOTO D=100MM (4') (M)

Material		FORTE	UNID	COEFICIENTE	PREÇO UNITÁRIO	TOTAL
10026	ADESIVO PARA TUBO DE PVC RÍGIDO	SEINFRA	KG	0,02500000	45,1600	1,1290
11888	SOLUÇÃO LIMPADORA PARA PVC RÍGIDO	SEINFRA	L	0,04000000	39,2200	1,5688
12193	TUBO PVC ESGOTO DE 100MM (4') - (NBR 5688)	SEINFRA	M	1,01000000	10,8400	10,9484
					TOTAL Material:	13,6462

Mão de Obra		FORTE	UNID	COEFICIENTE	PREÇO UNITÁRIO	TOTAL
10043	AJUDANTE DE ENCANADOR	SEINFRA	H	0,52000000	16,7700	8,7204
12320	ENCANADOR	SEINFRA	H	0,52000000	20,3200	10,5664
					TOTAL Mão de Obra:	19,2868
					VALOR:	32,93

11.11. C2625 - TUBO PVC SOLD. MARROM INCL.CONEXÕES D= 25mm(3/4") (M)

Material		FORTE	UNID	COEFICIENTE	PREÇO UNITÁRIO	TOTAL
10026	ADESIVO PARA TUBO DE PVC RÍGIDO	SEINFRA	KG	0,00080000	45,1600	0,0361
11888	SOLUÇÃO LIMPADORA PARA PVC RÍGIDO	SEINFRA	L	0,00030000	39,2200	0,0118
12200	TUBO PVC SOLDÁVEL DE 25MM (3/4')	SEINFRA	M	1,60000000	2,9900	4,7840
					TOTAL Material:	4,8319

Mão de Obra		FORTE	UNID	COEFICIENTE	PREÇO UNITÁRIO	TOTAL
10043	AJUDANTE DE ENCANADOR	SEINFRA	H	0,40000000	16,7700	6,7080
12320	ENCANADOR	SEINFRA	H	0,40000000	20,3200	8,1280
					TOTAL Mão de Obra:	14,8360
					VALOR:	19,67

11.12. C2095 - RASGO EM ALVENARIA P/TUBULAÇÕES D=15 A 25mm (1/2" A 1") (M)					
Mão de Obra	UNID	COEFICIENTE	PREÇO UNITÁRIO	TOTAL	
10043 AJUDANTE DE ENCANADOR	H	0,25000000	16,7700	4,1925	
12320 ENCANADOR		0,10000000	20,3200	2,0320	
TOTAL Mão de Obra:				6,2245	
VALOR:				6,22	

Prefeitura Municipal de Paripatuba, PE
 FLS: 253

11.13. C0348 - BACIA DE LOUÇA BRANCA C/CAIXA ACOPLADA (UN)					
Material	UNID	COEFICIENTE	PREÇO UNITÁRIO	TOTAL	
10171 BACIA LOUÇA BRANCA PARA CAIXA ACOPLADA	UN	1,00000000	395,9500	395,9500	
10406 CAIXA ACOPLADA DE LOUÇA BRANCA PARA BACIA	UN	1,00000000	209,4800	209,4800	
11091 ENGATE CROMADO	UN	1,00000000	17,7100	17,7100	
11180 FITA DE VEDAÇÃO	M	0,56000000	0,2800	0,1568	
11579 PARAFUSO CROMADO P/FIXAÇÃO SANITARIOS, INCLUSIVE PORCA CEGA, ARRUELA E BUCHA DE NYLON	UN	2,00000000	7,5000	15,0000	
11925 TAMPA PLASTICA PARA BACIA	UN	1,00000000	28,9500	28,9500	
TOTAL Material:				667,2468	

Mão de Obra	UNID	COEFICIENTE	PREÇO UNITÁRIO	TOTAL	
10043 AJUDANTE DE ENCANADOR	H	2,00000000	16,7700	33,5400	
12320 ENCANADOR	H	2,00000000	20,3200	40,6400	
TOTAL Mão de Obra:				74,1800	
VALOR:				741,43	

11.14. C3586 - CAIXA SIFONADA 150X150X50cm COM GRELHA - PADRÃO POPULAR (UN)					
Material	UNID	COEFICIENTE	PREÇO UNITÁRIO	TOTAL	
10435 CAIXA SIFONADA 150 x 150 x 50 COM GRELHA	UN	1,00000000	30,0000	30,0000	
TOTAL Material:				30,0000	

Mão de Obra	UNID	COEFICIENTE	PREÇO UNITÁRIO	TOTAL	
10043 AJUDANTE DE ENCANADOR	H	0,50000000	16,7700	8,3850	
12320 ENCANADOR	H	0,50000000	20,3200	10,1600	
TOTAL Mão de Obra:				18,5450	
VALOR:				48,55	

11.15. C0797 - CHUVEIRO PLÁSTICO (INSTALADO) (UN)					
Material	UNID	COEFICIENTE	PREÇO UNITÁRIO	TOTAL	
10796 CHUVEIRO PLASTICO	UN	1,00000000	5,1500	5,1500	
11180 FITA DE VEDAÇÃO	M	0,35000000	0,2800	0,0980	
TOTAL Material:				5,2480	

Mão de Obra	UNID	COEFICIENTE	PREÇO UNITÁRIO	TOTAL	
12320 ENCANADOR	H	0,25000000	20,3200	5,0800	
TOTAL Mão de Obra:				5,0800	
VALOR:				10,33	

12.1. C1628 - LIMPEZA GERAL (M2)					
Mão de Obra	UNID	COEFICIENTE	PREÇO UNITÁRIO	TOTAL	
12543 SERVENTE	H	0,70000000	15,5500	10,8850	
TOTAL Mão de Obra:				10,8850	
VALOR:				10,88	

ENGº MAGNO CAMPOS
 CREA - 6283 - D



PARAIPABA
Cidade do Brasil

COMPOSIÇÃO DE BDI

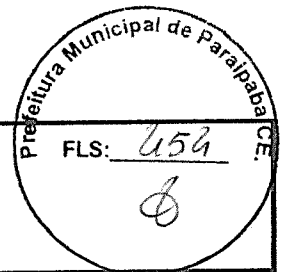

OBRA: CONSTRUÇÃO DO PONTO DE APOIO DO POSTO DE SAÚDE DO SÃO MINGUEL

LOCAL: PARAIPABA - CE

DATA: **BDI DE SERVIÇOS: 25,79**

Grupo	A	Despesas indiretas	
	A.1	Administração central (especificar cada item e %)	4,00%
	A.2	Garantia (especificar cada item e %)	0,80%
	A.3	Outros (especificar cada item e %)	0,97%
		Total do grupo A	5,77%
Grupo	B	Bonificação	
	B.1	Lucro	6,16%
		Total do grupo B	6,16%
Grupo	C	Impostos	
	C.1	PIS	0,65%
	C.2	COFINS	3,00%
	C.3	IR	1,50%
	C.4	ISS	5,00%
		Total do grupo C	10,15%
Grupo	D	Despesas Financeiras (F)	
		Despesas Financeiras (F)	0,59%
		Total do grupo D	0,59%

Fórmula para o cálculo do B.D.I. (benefícios e despesas indiretas)

$$BDI = BDI (\%) = \frac{(1+A) \times (1+F) \times (1+B) \times (1+R) - 1}{(1-I)} \times 100$$

25,79%

ENGº MAGNO CAMPOS
CREA- 6283 - D



PARAIPABA
CIDADÃO DO NOSSO CARIÓTIPO

ENCARGOS SOCIAIS

OBRA: CONSTRUÇÃO DO PONTO DE APOIO DO POSTO DE SAÚDE DO SÃO MINGUEL

LOCAL: PARAIPABA - CE

ENCARGOS SOCIAIS - HORISTAS E MENSALISTAS - TABELA SEINFRA 027.1 (DESONERADA) E 027

CÓDIGO	DESCRIÇÃO	TABELA 027.1
		HORISTAS %
A	ENCARGOS SOCIAIS BÁSICOS	16,80
A1	INSS	0,00
A2	SESI	1,50
A3	SENAI	1,00
A4	INCRA	0,20
A5	SEBRAE	0,60
A6	SALÁRIO EDUCAÇÃO	2,50
A7	SEGURO DE ACIDENTES	3,00
A8	FGTS	8,00
B	ENCARGOS SOCIAIS C/ INCIDÊNCIA DE A	44,41
B1	DESCANSO SEMANAL REMUNERADO	17,84
B2	FERIADOS	3,71
B3	AUXILIO ENFERMIDADE	0,87
B4	13º SALÁRIO	10,80
B5	LICENÇA PATERNIDADE	0,07
B6	FALTAS JUSTIFICADAS	0,72
B7	DIAS DE CHUVAS	1,55
B8	AUXÍLIO ACIDENTE DE TRABALHO	0,11
B9	FÉRIAS GOZADAS	8,71
B10	SALÁRIO MATERNIDADE	0,03
C	ENCARGOS SOCIAIS S/ INCIDÊNCIA DE A	14,73
C1	AVISO PRÉVIO INDENIZADO	5,40
C2	AVISO PRÉVIO TRABALHADO	0,13
C3	FÉRIAS INDENIZADAS	4,85
C4	DEPOSITO DE RECISÃO S/ JUSTA CAUSA	3,90
C5	INDENIZAÇÃO ADICIONAL	0,45
D	REINCIDÊNCIAS DE UM GRUPO SOBRE O OUTRO	7,91
D1	REINCIDÊNCIA DE GRUPO A SOBRE GRUPO B	7,46
D2	REINCIDÊNCIA DE GRUPO A SOBRE AVISO PRÉVIO TRABALHADO E REINCIDÊNCIA DO FGTS SOBRE AVISO PRÉVIO INDENIZADO	0,45
TOTAL (A+B+C+D)	TOTAL (A+B+C+D)	P

EM 3º MAGNO CAMPOS
ÁREA - 6283 - D

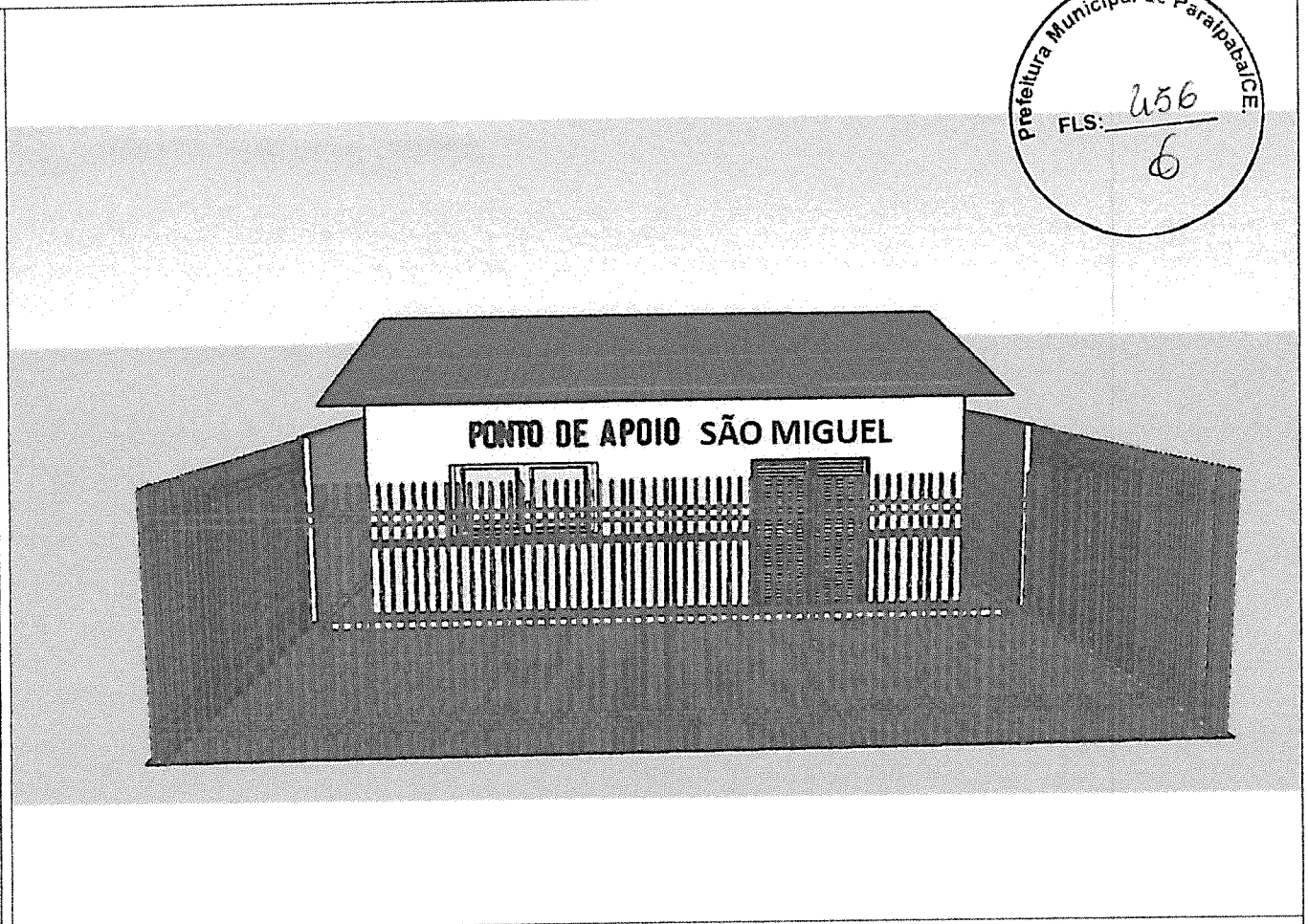

OBRA: Posto Modelo São Miguel

ENG. MAGNO CAMPOS
 CREA - 6283 - D

0

ESC.: SEM ESCALA
 DATA: 03/03/2023

Perspectivas
 Local: São Miguel

01/06

FOLHA

ARQ.

QUADRO DE ESQUADRIAS

PORTA					
TIPO	LARGO	ALT.	BANDA	ESPECIFICAÇÕES	
P1	1.60	2.10	-	PORTA EXTERNA DE ALUMINIO	
P2	0.80	2.10	-	PORTA EXTERNA DE CEDRO LACADA EM DOIS LADOS	
JANELAS / CORPOSOS / GRADES					
TIPO	LARGO	ALT.	FEIT.	ESPECIFICAÇÕES	
J1	2.00	1.00	1.10	JANELA DE VIDRO	
J2	1.50	0.50	1.60	JANELA DE VIDRO	

Prefeitura Municipal de Paripatuba
 FLS: 437
 6

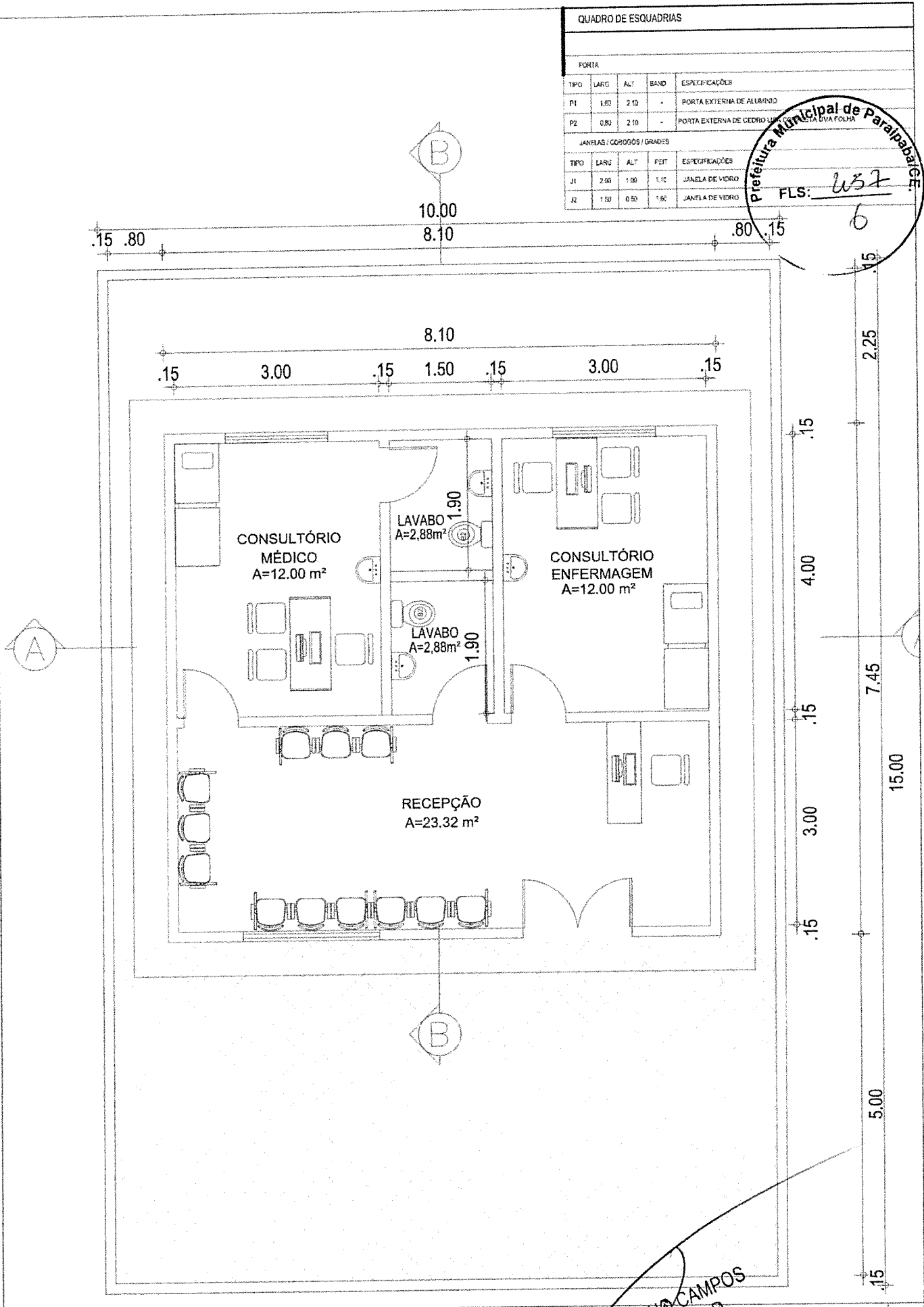

OBRA: Posto Modelo São Miguel

ENGº MAGNO CAMPOS
 CREA - 6283 - D

0

ESC.: 1/75
 DATA: 03/03/2023

Planta BAIXA
 Local: São Miguel

02/06

FOLHA

ARO.

QUADRO DE ESPECIFICAÇÕES

INCLINAÇÃO 30%



FIGO INTERTRAVADO



Prefeitura Municipal de Paripatuba/CE
 ELS: 658
 6

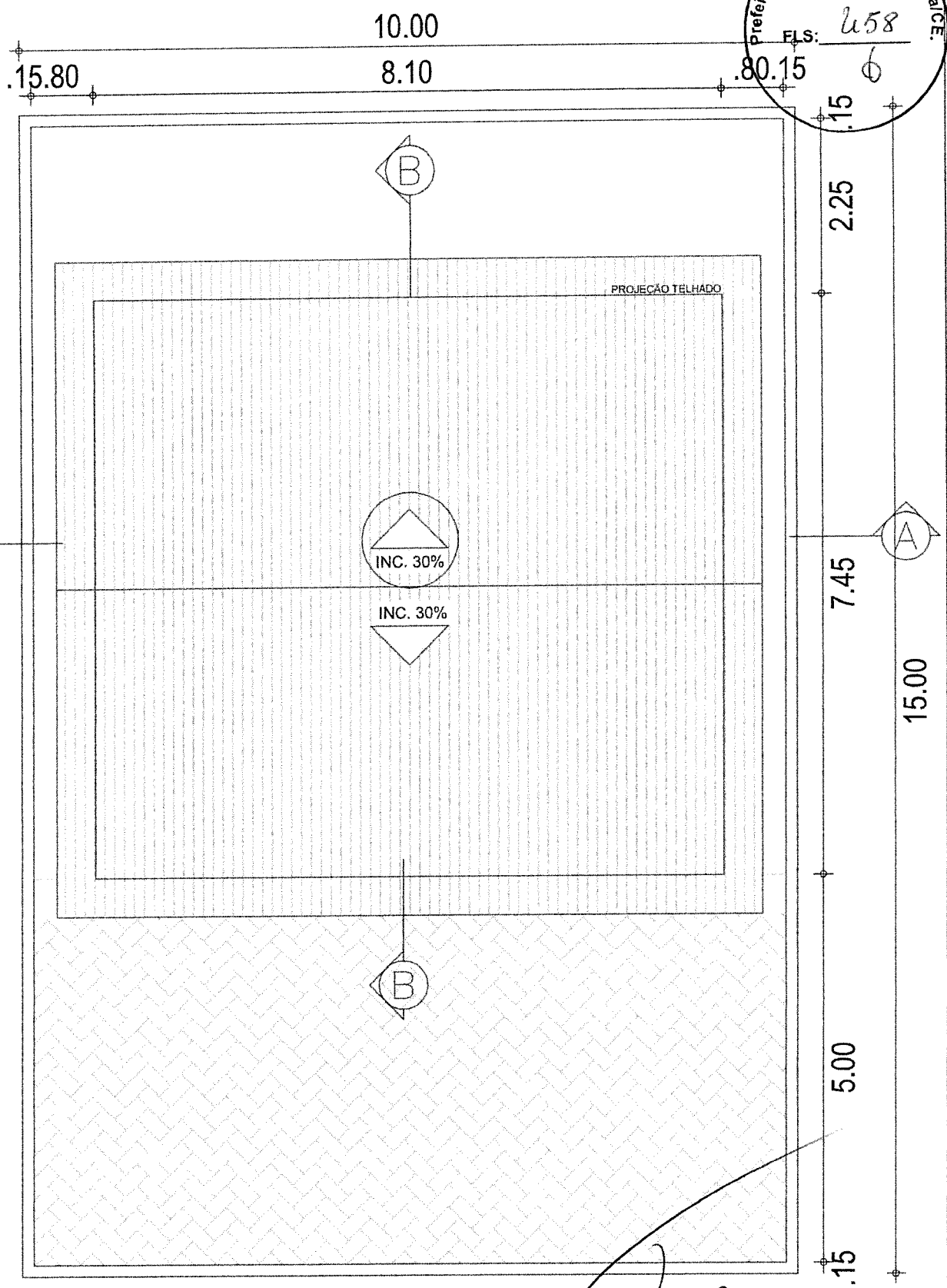

OBRA: Posto Modelo São Miguel

ENG^o MAGNO CAMPOS
 CREA - 6283 - D

ESC.: 1/75
 DATA: 03/03/2023

Planta de Coberta
 Local: São Miguel

0
 03/06
 FOLHA
 ARQ.

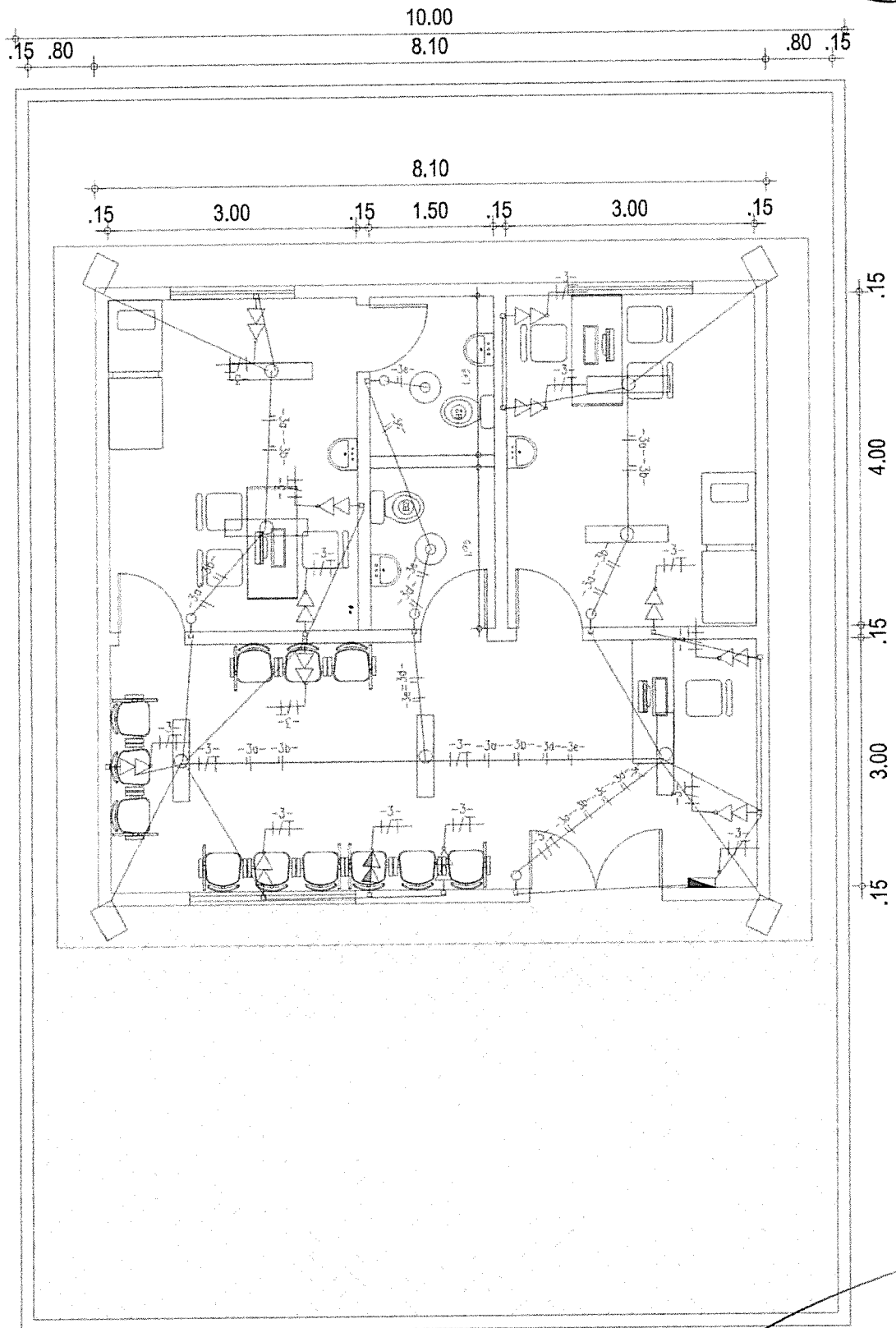

OBRA: Posto Modelo São Miguel

ENG. MAGNO CAMPOS
 CREA - 8283 - D

REV.: 0

ESC.: 1/75
 DATA: 03/03/2023

Planta de Eletrica
 Local: São Miguel

04/06

FOLHA

ARQ.

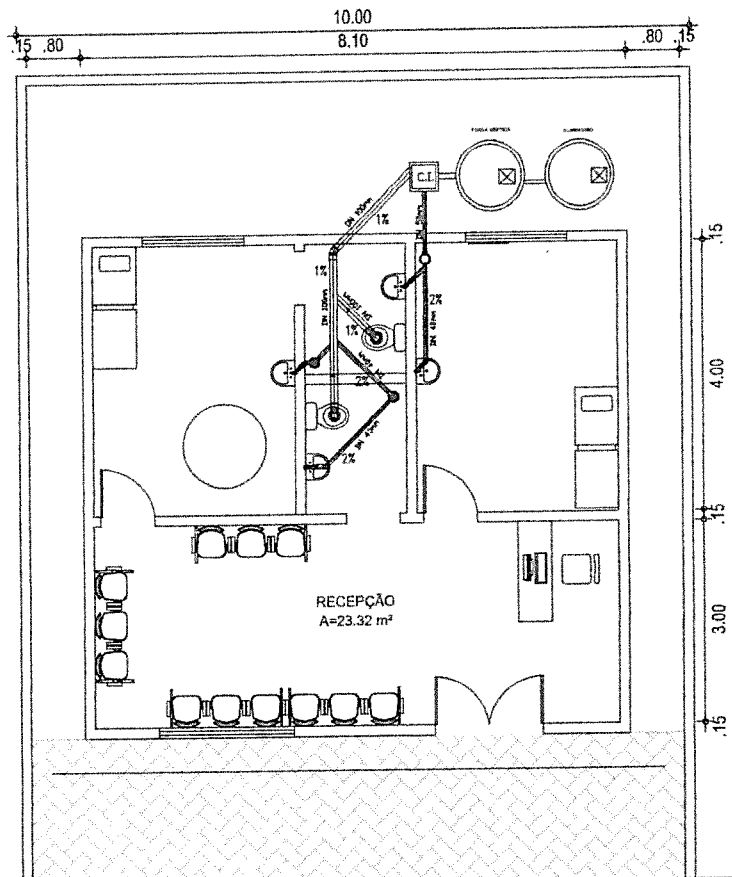

SÍMBOLOS	
	RALO SIFONADO
	CAIXA SIFONADA
	INCLINAÇÃO
	COLUNA DE VENTILAÇÃO

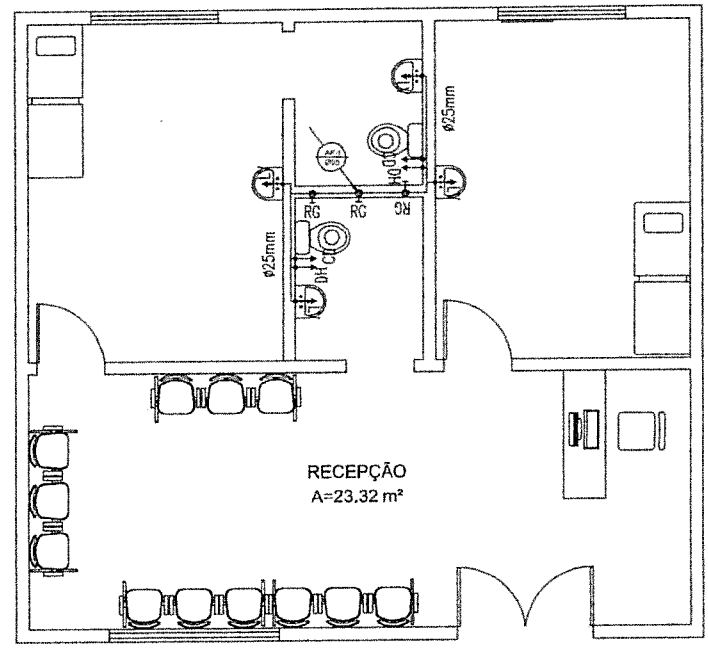

PONTOS HIDRÁULICOS (ALTURA)		
CD	CAIXA DE DESCARGA	h= 0.3 m
LV	LAVATÓRIO	h= 0.6 m
RG	REGISTRO DE GAVETA	h= 1.8 m
CH	CHUVEIRO	h= 2.1 m
RP	REGISTRO DE PRESSÃO	h= 1.1 m

OBRA: Posto Modelo São Miguel

ESC.:
1/75
DATA:
03/03/2023

Planta de Hidraulco e Sanitário
 Local: São Miguel

ENG. MAGNO CAMPOS
 CREA - 6283 - D

0
 05/06
 FOLHA

ARQ.

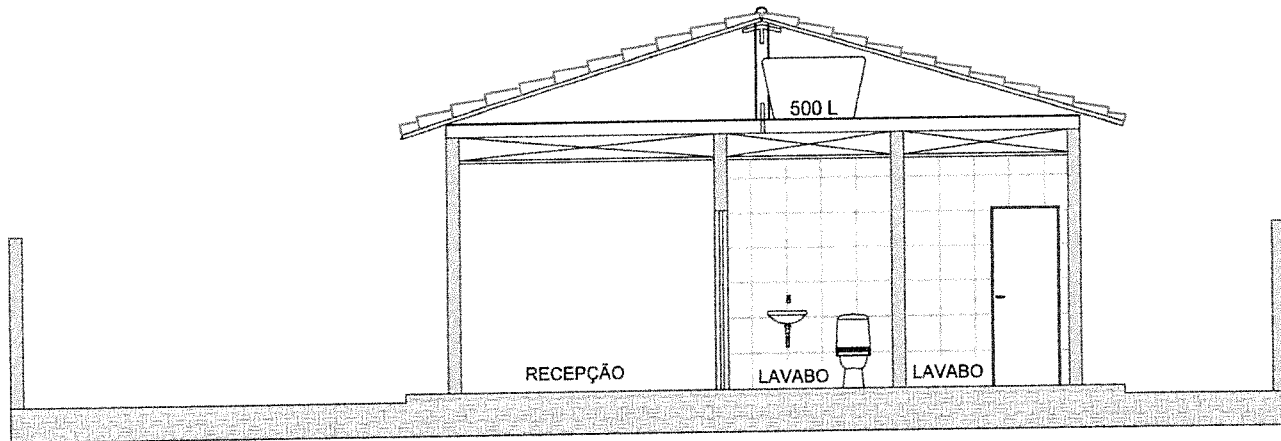

CORTE AA

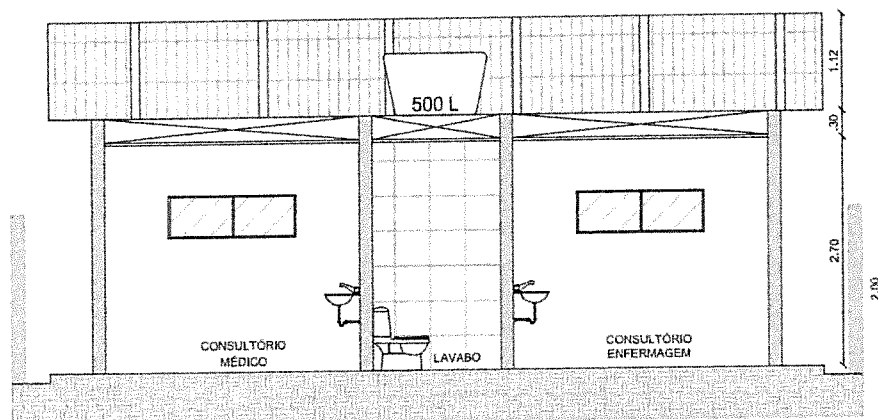

CORTE BB

OBRA: Posto Modelo São Miguel		REV.: 0	ARQ.
ESC.: SEM ESCALA	Cortes AA – BB Local: São Miguel	06/06	
DATA: 03/03/2023		FOLHA	

ENG. MAGNO CAMPOS
 CREA - 6283 - D



(PAPEL TIMBRADO DA PROPONENTE)

ANEXO II – MODELO DE APRESENTAÇÃO DE CARTA-PROPOSTA

Local e data

À
Prefeitura Municipal de Paraipaba
Comissão Permanente de Licitação

REF.: TOMADA DE PREÇO N° 010.2023

Prezados(as) Senhores(as),

Apresentamos a V. Sas., nossa proposta para o objeto do Edital de **TOMADA DE PREÇO N° 010.2023**, cujo objeto é a contratação de empresa para execução dos serviços de reforma e manutenção das Unidades Básicas de Saúde das localidades Lagoinha e Boa Vista e Construção de Unidade de apoio ao atendimento Saúde da Família na localidade São Miguel, no município de Paraipaba-CE, conforme projeto e orçamento em anexo, parte integrante deste processo, pelo preço global de R\$ _____ (_____), com prazo de execução de ____ (_____) dias.

Caso nos seja adjudicado o objeto da presente licitação, nos comprometemos a assinar o contrato no prazo determinado no documento de convocação, indicando para esse fim o(a) Sr(a). _____, portador(a) da carteira de Identidade n°. _____ e CPF n° _____, como representante legal desta empresa.

Informamos que o prazo de validade da nossa proposta é de **60 (sessenta) dias** corridos, a contar da data da abertura da licitação.

Finalizando, declaramos que assumimos inteira responsabilidade pela execução dos serviços objeto deste Edital e que serão executados conforme exigência editalícia e contratual, e que serão iniciados dentro do prazo de até 10 (dez) dias consecutivos, contados a partir da data de recebimento da Ordem de Serviço.

Atenciosamente,

Carimbo da Empresa e assinatura do(a) representante.



ANEXO III

01. MODELO DE PLANILHA ORÇAMENTÁRIA

TOMADA DE PREÇO Nº 010.2023.

OBJETO: contratação de empresa para execução dos serviços de reforma e manutenção das Unidades Básicas de Saúde das localidades Lagoinha e Boa Vista e Construção de Unidade de apoio ao atendimento Saúde da Família na localidade São Miguel, no município de Paraipaba-CE, conforme projeto e orçamento em anexo, parte integrante deste processo.

01. PLANILHA ORÇAMENTÁRIA:

ITEM	ESPECIFICAÇÃO	QTDE	UNID	VALORES – R\$	
				UNITÁRIO	TOTAL
				VALOR GLOBAL SEM B.D.I - R\$	
				VALOR DO B.D.I (____%) - R\$	
				VALOR GLOBAL COM B.D.I - R\$	

_____ -Ce, __ de _____ de 2023.

Carimbo da Empresa e assinatura do(a) representante.



ANEXO III

02. MODELO CRONOGRAMA FÍSICO-FINANCEIRO

ITEM	DISCRIMINAÇÃO	VALOR	MÊS 1		MÊS "n"	
			%	VALOR	%	VALOR
	TOTAL GERAL					
	ACUMULADOS					



ANEXO III

03. TAXAS DE B.D.I - BONIFICAÇÕES E DESPESAS INDIRETAS

	BONIFICAÇÃO E DESPESAS INDIRETAS	VALOR - %	VALOR - R\$
1.0	ADMINISTRAÇÃO CENTRAL		
2.0	DESPESAS FINANCEIRAS		
3.0	RISCO		
4.0	GARANTIA/SEGURO		
5.0	LUCRO		
6.0	TRIBUTOS / IMPOSTOS (PIS/COFINS/ISS)		
	VALOR TOTAL DO B.D.I		

_____ -Ce, __ de _____ de 2023.

Carimbo da Empresa e assinatura do(a) representante



ANEXO IV – MINUTA DO CONTRATO

CONTRATO Nº _____

**TERMO DE CONTRATO QUE ENTRE SI FAZEM A
PREFEITURA MUNICIPAL DE PARAIPABA, ATRAVÉS
DA SECRETARIA DE SAÚDE, COM A EMPRESA
_____, PARA O FIM
QUE A SEGUIR SE DECLARA:**

O Município de Paraipaba, pessoa jurídica de direito público interno, com sede à Rua Joaquim Braga, 296, Centro, em Paraipaba -Ceará, inscrito no CNPJ/MF sob o nº 11.977.291/0001-99, através da Secretaria de Saúde, representado pelo(a) Ordenador(a) de Despesas da Secretaria de Saúde, Sr(a). _____, infrafirmado, doravante denominado de CONTRATANTE e, do outro lado, a empresa, _____ com endereço à _____ em _____, Estado do _____, inscrito no CNPJ sob o nº _____, representada por _____, portador(a) do CPF nº _____, ao fim assinado(a), doravante denominada de CONTRATADA, de acordo com o Edital de TOMADA DE PREÇO Nº _____, Processo nº _____, em conformidade com o que preceitua a Lei Federal nº 8.666/93 e suas alterações posteriores, sujeitando-se os contratantes às suas normas e às cláusulas e condições a seguir ajustadas:

CLAÚSULA PRIMEIRA - DA FUNDAMENTAÇÃO LEGAL

1.1- Fundamenta-se este contrato na TOMADA DE PREÇO Nº _____, na Lei nº 8.666/93 e suas alterações posteriores e na proposta de preços da CONTRATADA.

CLAÚSULA SEGUNDA - DO OBJETO

2.1- O presente contrato tem por objeto a contratação de empresa para execução dos serviços de reforma e manutenção das Unidades Básicas de Saúde das localidades Lagoinha e Boa Vista e Construção de Unidade de apoio ao atendimento Saúde da Família na localidade São Miguel, no município de Paraipaba-CE, conforme projeto e orçamento em anexo e na proposta de preços da CONTRATADA, parte integrante deste processo.

CLAÚSULA TERCEIRA - DO VALOR E DA DURAÇÃO DO CONTRATO

3.1- A CONTRATANTE pagará à CONTRATADA, pela execução do objeto deste contrato o valor global de R\$ _____ (_____).

3.2- O contrato terá um prazo de vigência, a partir da data de sua assinatura, de 120 (Cento e vinte) dias, podendo ser prorrogado nos casos e formas previstos na Lei nº 8.666, de 21 de junho de 1993 e alterações posteriores.

4.0- CLÁUSULA QUARTA - DO RECEBIMENTO DO OBJETO

4.1- O objeto do contrato decorrente desta licitação será recebido do seguinte modo:



a) provisoriamente, pelo responsável por seu acompanhamento e fiscalização, mediante termo circunstanciado, assinado pelas partes em até 15 (quinze) dias da comunicação escrita do contratado;

b) definitivamente, por servidor ou comissão designada pela autoridade competente, mediante termo circunstanciado, assinado pelas partes, após o decurso do prazo de observação, ou vistoria que comprove a adequação do objeto aos termos contratuais, observado o disposto no art. 69 da Lei nº 8.666/93 e suas alterações posteriores.

CLÁUSULA QUINTA - DAS CONDIÇÕES DE PAGAMENTO

5.1- A fatura relativa aos serviços mensalmente executados deverá ser apresentada à Secretaria de Saúde, até o 10º (décimo) dia útil do mês subsequente à realização dos serviços, para fins de conferência e atestação da execução dos serviços.

5.2. A fatura constará dos serviços efetivamente executados no período de cada mês civil, de acordo com o quantitativo efetivamente realizado no mês, cujo valor será apurado através de medição;

5.3- Caso a medição seja aprovada pela Secretaria de Saúde, o pagamento será efetuado até o 30º (trigésimo) dia após o protocolo da fatura pelo(a) CONTRATADO(A), junto ao setor competente da Prefeitura Municipal de Paraipaba.

5.4- A administração poderá deliberar sobre o pagamento antecipado, exclusivamente com relação às parcelas destinadas à instalação de canteiros de obras e/ou mobilização de equipamentos, limitando a despesa até o valor máximo correspondente a 5,0% (cinco por cento) do valor efetivamente orçado/proposto.

CLÁUSULA SEXTA - DO REAJUSTAMENTO DE PREÇO

6.1- Os preços são firmes e irrevogáveis pelo período de 12 (doze) meses, a contar da data da apresentação da proposta. Caso o prazo exceda a 12 (doze) meses, os preços contratuais poderão ser reajustados, tomando-se por base a data da apresentação da proposta, com base no INCC – Índice Nacional da Construção Civil ou outro equivalente que venha a substituí-lo, caso este seja extinto.

CLÁUSULA SÉTIMA - DA FONTE DE RECURSOS

7.1- As despesas decorrentes da contratação correrão por conta da dotação orçamentária nº 10.02 10.02 10.301.0112.1.016.0000 - Construção, Reforma e Aparelhamento de Unidades Básicas de Saúde, elemento de despesa nº 44.90.51.00, custeados com recursos provenientes de repasses federal e próprios do Município

CLÁUSULA OITAVA - DAS ALTERAÇÕES CONTRATUAIS

8.1- A CONTRATADA fica obrigada a aceitar, nas mesmas condições contratuais, acréscimos ou supressões no quantitativo do objeto contratado, até o limite de 25% (vinte e cinco por cento) do valor inicial atualizado do Contrato, conforme o disposto no § 1º, art. 65, da Lei nº 8.666/93 e suas alterações posteriores.

CLÁUSULA NONA - DOS PRAZOS



9.1- Os serviços, objeto desta licitação deverão ser executados e concluídos no prazo de 90 (Noventa) dias, contados a partir do recebimento da ordem de serviço, podendo ser prorrogado nos termos da Lei 8.666/93 e suas alterações.

9.2- Os pedidos de prorrogação deverão se fazer acompanhar de um relatório circunstanciado e do novo cronograma físico-financeiro adaptado às novas condições propostas. Esses pedidos serão analisados e julgados pela fiscalização da Secretaria de Saúde da Prefeitura Municipal de Paraipaba.

9.3- Os pedidos de prorrogação de prazos serão dirigidos a Secretaria de Saúde da Prefeitura Municipal de Paraipaba, até 10 (dez) dias antes da data do término do prazo contratual.

9.4- Os atrasos ocasionados por motivo de força maior ou caso fortuito, desde que notificados no prazo de 48 (quarenta e oito) horas e aceitos Secretaria de Saúde da Prefeitura Municipal de Paraipaba, não serão considerados como inadimplemento contratual.

CLÁUSULA DÉCIMA - DAS OBRIGAÇÕES DA CONTRATANTE

10.1- A Contratante se obriga a proporcionar à Contratada todas as condições necessárias ao pleno cumprimento das obrigações decorrentes do Termo Contratual, consoante estabelece a Lei nº 8.666/93 e suas alterações posteriores;

10.2- Fiscalizar e acompanhar a execução do objeto contratual;

10.3- Comunicar à Contratada toda e qualquer ocorrência relacionada com a execução do objeto contratual, diligenciando nos casos que exigem providências corretivas;

10.4- Providenciar os pagamentos à Contratada à vista das Notas Fiscais /Faturas devidamente atestadas pelo Setor Competente.

CLÁUSULA DÉCIMA-PRIMEIRA - DAS OBRIGAÇÕES DA CONTRATADA

11.1- Executar o objeto do Contrato de conformidade com as condições e prazos estabelecidos nesta TOMADA DE PREÇO, no Termo Contratual e na proposta vencedora do certame;

11.2- Manter durante toda a execução do objeto contratual, em compatibilidade com as obrigações assumidas, todas as condições de habilitação e qualificação exigidas na Lei de Licitações;

11.3- Utilizar profissionais devidamente habilitados;

11.4 - Substituir os profissionais nos casos de impedimentos fortuitos, de maneira que não se prejudiquem o bom andamento e a boa prestação dos serviços;

11.5- Facilitar a ação da fiscalização na inspeção dos serviços, prestando, prontamente, os esclarecimentos que forem solicitados pela CONTRATANTE;

11.6- Responder perante a Prefeitura Municipal de Paraipaba, mesmo no caso de ausência ou omissão da fiscalização, indenizando-a devidamente por quaisquer atos ou fatos lesivos aos seus interesses, que possam interferir na execução do contrato, quer sejam eles praticados por empregados, prepostos ou mandatários seus. A responsabilidade se estenderá a danos causados a terceiros, devendo a CONTRATADA adotar medidas preventivas contra



esses danos, com fiel observância das normas emanadas das autoridades competentes e das disposições legais vigentes;

11.7- Responder, perante as leis vigentes, pelo sigilo dos documentos manuseados, sendo que a CONTRATADA não deverá, mesmo após o término do contrato, sem consentimento prévio, por escrito, da CONTRATANTE, fazer uso de quaisquer documentos ou informações especificadas no parágrafo anterior, a não ser para fins de execução do contrato;

11.8- Providenciar a imediata correção das deficiências e/ ou irregularidades apontadas pela CONTRATANTE;

11.9- Pagar seus empregados no prazo previsto em lei, sendo, também, de sua responsabilidade o pagamento de todos os tributos que, direta ou indiretamente, incidam sobre a prestação dos serviços contratados inclusive as contribuições previdenciárias fiscais e parafiscais, FGTS, PIS, emolumentos, seguros de acidentes de trabalho, etc, ficando excluída qualquer solidariedade da Prefeitura Municipal de Paraipaba por eventuais autuações administrativas e/ou judiciais uma vez que a inadimplência da CONTRATADA, com referência às suas obrigações, não se transfere a Prefeitura Municipal de Paraipaba;

11.10- Disponibilizar, a qualquer tempo, toda documentação referente ao pagamento dos tributos, seguros, encargos sociais, trabalhistas e previdenciários relacionados com o objeto do CONTRATO;

11.11- Responder, pecuniariamente, por todos os danos e/ou prejuízos que forem causados à União, Estado, Município ou terceiros, decorrentes da prestação dos serviços;

11.12- Respeitar as normas de segurança e medicina do trabalho, previstas na Consolidação das Leis do Trabalho e legislação pertinente;

11.13- Responsabilizar-se pela adoção das medidas necessárias à proteção ambiental e às precauções para evitar a ocorrência de danos ao meio ambiente e a terceiros, observando o disposto na legislação federal, estadual e municipal em vigor, inclusive a Lei nº 9.605, publicada no D.O.U. de 13/02/98;

11.14- Responsabilizar-se perante os órgãos e representantes do Poder Público e terceiros por eventuais danos ao meio ambiente causados por ação ou omissão sua, de seus empregados, prepostos ou contratados;

11.15- A CONTRATADA estará obrigada ainda a satisfazer aos requisitos e atender a todas as exigências e condições a seguir estabelecidas:

- a) Prestar os serviços de acordo com o edital e seus anexos, projetos e as Normas da ABNT.
- b) Atender às normas da Associação Brasileira de Normas Técnicas (ABNT) e demais normas internacionais pertinentes ao objeto contratado;
- c) Responsabilizar-se pela conformidade, adequação, desempenho e qualidade dos serviços e bens, bem como de cada material, matéria-prima ou componente individualmente considerado, mesmo que não sejam de sua fabricação, garantindo seu perfeito desempenho;
- d) Registrar o Contrato decorrente desta licitação no CREA, na forma da Lei, e apresentar o comprovante de "Anotação de Responsabilidade Técnica - ART" correspondente, antes da



apresentação da primeira fatura, perante a Prefeitura Municipal de Paraipaba, sob pena de retardar o processo de pagamento;

CLÁUSULA DÉCIMA-SEGUNDA - DAS SANÇÕES ADMINISTRATIVAS

12.1- Pela inexecução total ou parcial das obrigações assumidas, garantidas a prévia defesa, a Administração poderá aplicar à CONTRATADA, as seguintes sanções:

a) Advertência.

b) Multas de:

b.1) 10% (dez por cento) sobre o valor contratado, em caso de recusa da licitante VENCEDORA em assinar o contrato dentro do prazo de 05 (cinco) dias úteis, contados da data da notificação feita pela CONTRATANTE;

b.2) 0,3% (três décimos por cento) sobre o valor da parcela não cumprida do Contrato, por dia de atraso na execução do objeto contratual, até o limite de 30 (trinta) dias;

b.3) 2% (dois por cento) cumulativos sobre o valor da parcela não cumprida do Contrato e rescisão do pacto, a critério Secretaria de Saúde da Prefeitura Municipal de Paraipaba, em caso de atraso superior a 30 (trinta) dias na execução dos serviços.

b.4) O valor da multa referida nesta cláusula será descontado "ex-offício" da CONTRATADA, mediante subtração a ser efetuada em qualquer fatura de crédito em seu favor que mantenha junto à Secretaria de Saúde da Prefeitura Municipal de Paraipaba, independente de notificação ou interpelação judicial ou extrajudicial;

c) Suspensão temporária do direito de participar de licitação e impedimento de contratar com a Administração, pelo prazo de até 02 (dois) anos;

d) Declaração de inidoneidade para licitar ou contratar com a Administração Pública, enquanto pendurarem os motivos determinantes da punição ou até que a CONTRATANTE promova sua reabilitação.

CLÁUSULA DÉCIMA-TERCEIRA - DAS RESCISÕES CONTRATUAIS

13.1 - A rescisão contratual poderá ser:

13.2- Determinada por ato unilateral e escrito da CONTRATANTE, nos casos enumerados nos incisos I a XII do art. 78 da Lei Federal nº 8.666/93;

13.3- Amigável, por acordo entre as partes, mediante autorização escrita e fundamentada da autoridade competente, reduzida a termo no processo licitatório, desde que haja conveniência da Administração;

13.4- Em caso de rescisão prevista nos incisos XII e XVII do art. 78 da Lei nº 8.666/93, sem que haja culpa do CONTRATADO, será esta ressarcida dos prejuízos regulamentares comprovados, quando os houver sofrido;

13.5- A rescisão contratual de que trata o inciso I do art. 78 acarreta as consequências previstas no art. 80, incisos I a IV, ambos da Lei nº 8.666/93.



CLÁUSULA DÉCIMA-QUARTA - DOS RECURSOS ADMINISTRATIVOS

14.1- Os recursos cabíveis serão processados de acordo com o que estabelece o art. 109 da Lei nº 8666/93 e suas alterações.

14.2- Os recursos deverão ser interpostos mediante petição devidamente arrazoada e subscrita pelo representante legal da recorrente, dirigida à Comissão de Licitação da Prefeitura Municipal de Paraipaba.

14.3- Os recursos serão protocolados na Secretaria de Saúde da Prefeitura Municipal de Paraipaba, e encaminhados à Comissão de Licitação.

CLAÚSULA DÉCIMA-QUINTA - DO FORO

15.1- Fica eleito o foro da Comarca de Paraipaba, Estado do Ceará, para dirimir toda e qualquer controvérsia oriunda do presente, que não possa ser resolvida pela via administrativa, renunciando-se, desde já, a qualquer outro, por mais privilegiado que seja.

E, por estarem acertados as partes, firmam o presente instrumento contratual em 03 (três) vias para que possa produzir os efeitos legais.

_____ -Ce, __ de _____ de 20__.

Nome Ordenador(a) de Despesas
Ordenador de Despesas da
Secretaria de Saúde
CONTRATANTE

Representante
Empresa
CONTRATADA

TESTEMUNHAS:

01. _____
Nome:
CPF/MF:

02. _____
Nome:
CPF/MF



ANEXO V

DECLARAÇÃO

DECLARAMOS, para todos os fins e sob as penas da lei, que não executamos trabalho noturno, perigoso ou insalubre com menores de dezoito anos e de qualquer trabalho com menores de dezesseis anos, salvo na condição de aprendiz, a partir de quatorze anos, em cumprimento ao disposto no inciso XXXIII do art. 7º da Constituição Federal e de conformidade com a exigência prevista no inciso V, do art. 27 da Lei Federal nº 8.666/93 e suas alterações posteriores.

_____ -Ce, ___ de _____ de 2023.

Carimbo e assinatura do representante legal da empresa.